INDEX SEMINUM

QUAE

HORTUS BOTANICUS CONIMBRIGENSIS

PRO MUTUA COMMUTATIONE OFFERT

Missouri Botanical Garden
2315 Tower Grove Ave.
St. Louis, Mo., U.S.A.

Ano 1933

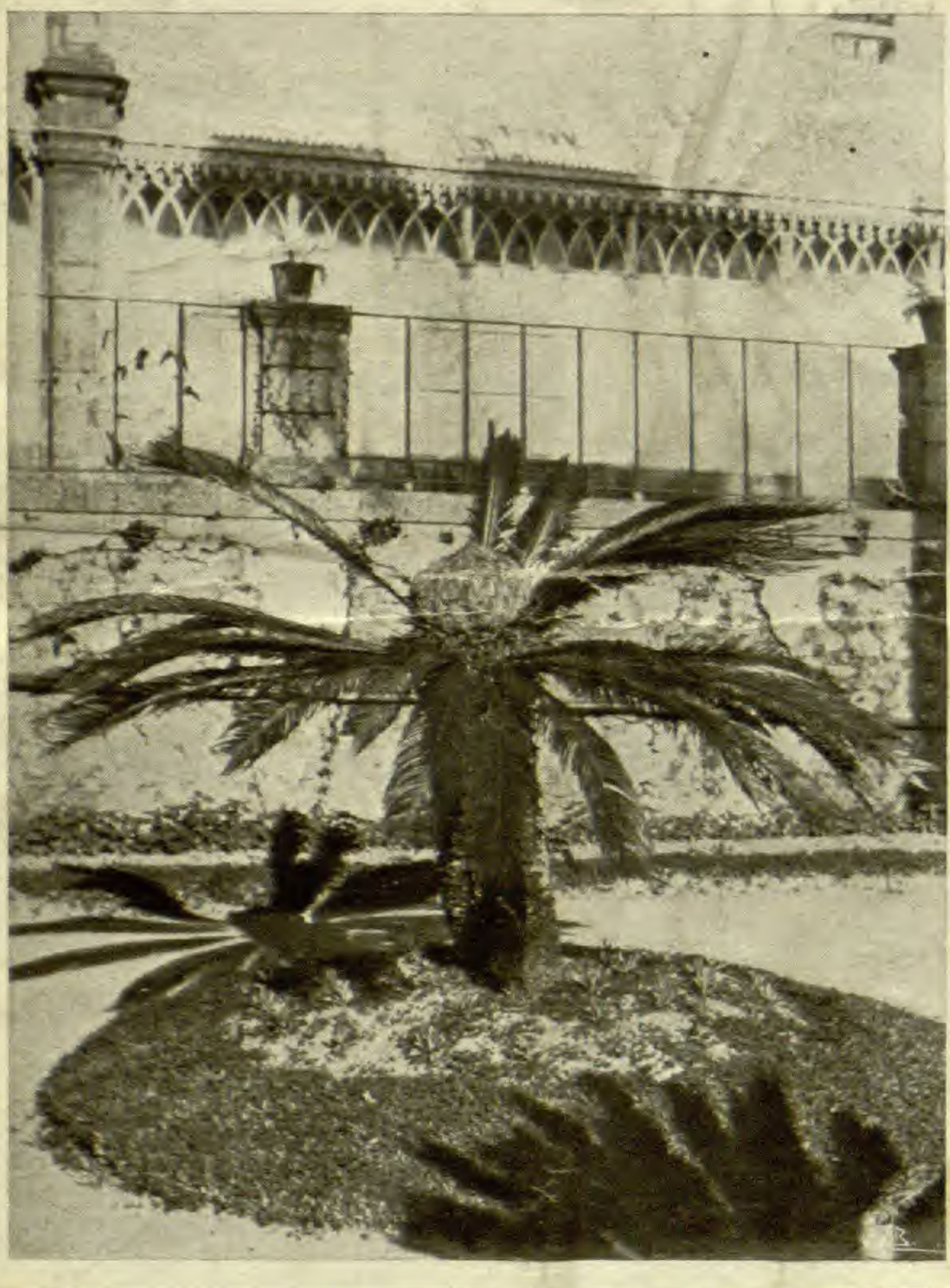

CYCAS REVOLUTA, Thunb.

MISSOURI BOTANICAL GARDEN
RECEIVED
DEC 30 1932
GARDEN LIBRARY.

INSTITUTO BOTÂNICO

DA

UNIVERSIDADE DE COIMBRA

PORTUGAL

INDEX SEMINUM

QUAE

HORTUS BOTANICUS CONIMBRIGENSIS

PRO MUTUA COMMUTATIONE OFFERT

(Anno 1932 collectorum)

* — Semina e plantis spontaneis in loco natali lecta. ** — Semina germinationis brevis tempore proprio mitantur.

Desiderata ante Kal. Feb. rogamus.

68

PTERIDOPHYTA

Osmundaceae

*Osmunda regalis, L.

Polypodiaceae

*Adiantum capillus-Veneris, L.
*Anogramma leptophylla, (L.) Lk.
*Asplenium adiantum-nigrum, L.
» bulbiferum, Forst.
» nidus, L.
* » trichomanes, L.
*Athyrium filix-femina, (L.) Roth.
*Blechnum spicant, (L.) Sm.
*Ceterach officinarum, DC.
*Cheilanthes fragrans, (L.) Webb. et Berth.
*Dryopteris filix-mas, (L.) Schott.
Nephrolepis cordifolia, (L.) Pr.
*Phyllitis scolopendrium, (L.) Newm.
Platycerium bifurcatum, (Cav.) C. Chr.
Polypodium aureum, L.
» Brownii, Wikstr.
* » vulgare, L.
*Polystichum aculeatum, (L.) Roth.
*Pteridium aquilinum, (L.) Kuhn
*Woodwardia radicans, (L.) Sm.

Selaginellaceae

*Selaginella denticulata, (L.) Lk

GYMNOSPERMAE

Cupressaceae

Cupressus glauca, Lam.
» macrocarpa, Hartw.
» sempervirens, L.

Pinaceae

**Araucaria Bidwillii, Hook.
**Araucaria brasiliana, A. Rich.
*Pinus pinaster, Sol.
* » pinea, L.
Sequoia sempervirens, Endl.
Cryptomeria japonica, D. Don.
» japonica, D. Don. var. araucarioides.
Cunninghamia sinensis, R. Br.

ANGIOSPERMAE

DICOTYLEDONES

Acanthaceae

*Acanthus mollis, L.
Barleria cristata, L.
Ruellia formosa, Andr.
» tuberosa, L.
Thunbergia Gibsoni, Hort.

Aceraceae

Acer campestre, L.
» japonicum, Thunb.
» » var. laciniatum.
» » var macrophyllum.
» negundo, L.
» palmatum, Thunb. var. dissectum (Thunb. ssp.).
» palmatum. Thunb. var. rubro-marginatum.
» platanoides, L.
» pseudo-platanus, L.

Aizoaceae

Mesembryanthemum cordifolium, L.
* » edule, L.
* » nodiflorum, L.
» roseum, Willd.
» uncatum, Salm-Dyck.
*Tetragonia expansa, Thunb.
Trianthema pentandra, L.

Amaranthaceae

*Amaranthus albus, L.
» caudatus, L.
* » chlorostachys, Willd.
* » deflexus, L.
* » graecizans, L.
» hypocondriacus, L.
» paniculatus, L.
* » retroflexus, L.
» viridis, L.
Celosia argentea, L.
Celosia cristata, L.
Deeringia celosioides, R. Br.
Froelichia gracilis, Moq.
Gomphrena globosa, L.

Anacardiaceae

*Pistacia lentiscus, L.
Rhus typhina, L., var. laciniata.
Schinus molle, L.

Apocynaceae

Amsonia Tabernaemontana, Walt.
Mandevilla suaveolens, Lindl.
Nerium oleander, L.
*Vinca difformis, Pourr.

Araliaceae

*Hedera helix, L.

Aristolochiaceae

Aristolochia elegans, Mast.
» fimbriata, Cham.
* » longa, L.

Asclepiadaceae

Araujia sericifera, Brot.
Asclepias Cornuti, Decne.
» curassavica, L.
» verticillata, L.
*Cynanchum vincetoxicum, Pers.
Gomphocarpus fruticosus, R. Br.

Balsaminaceae

Impatiens balsamina, L.

Basellaceae

Basella rubra, L.

Begoniaceae

Begonia rex, Putz.
» semperflorens, Lk. et Ott.

Berberidaceae

Berberis vulgaris, L.

Betulaceae

Corylus avellana, L.

Bignoniaceae

Bignonia Tweediana, Lindl.
Catalpa bignonioides, Walt.
Jacarandá ovalifolia, R. Br.
Tecoma radicans, Juss.

Borraginaceae

*Anchusa italica, Retz.
* » sempervirens, L.
* » undulata, L.
*Borrago officinalis, L.
*Cerinthe major, L.
Cordia serrata, Roxb.
*Cynoglossum creticum, Mill.
Echium fastuosum, DC.
* » plantagineum, L.
* » tuberculatum, Hoffgg. et Lk.
Ehretia acuminata, R. Br.
Heliotropium anchusaefolium, Poir.
* » europaeum, L.
* » supinum, L.
*Myosotis caespitosa, Schultz.
* » chrysantha, Welw.
* » intermedia, Lk.
* » versicolor, (Pers.) Sm.
* » Welwitschii, Bss. et Reut.
Omphalodes linifolia, (L.) Moench.
* » nitida, Hoffgg. et Lk.

Cactaceae

*Opuntia ficus-indica, (L.) Mill.

Callitrichaceae

*Callitriche stagnalis, Scop., var. minor, Kutz.

Calycanthaceae

Calycanthus laevigatus, Willd.
Chimonanthus fragrans, Lindl.

Campanulaceae

*Campanula erinus, L.
* » lusitanica, L.
» medium, L.
* » primulaefolia, Brot.
* » rapunculus, L.
» rotundifolia, L.
*Jasione montana, L.
*Laurentia Michelii, A. DC.
Lobelia cardinalis, L.
» laxiflora, H. B. et K.
» syphilitica, L.
* » urens, L var. brevibracteata Perez-Lara.
Platycodon grandiflorum, A. DC.
*Specularia hybrida, A. DC.
*Trachelium coeruleum, L.
*Wahlenbergia hederacea, (L) Rchb

Capparidaceae

*Cleome violacea, L
Polanisia graveolens, Raf.

Caprifoliaceae

*Lonicera etrusca, Santi.
» Maachii, Herd.
* » periclymenum, L.
*Sambucus ebulus, L.
* » nigra, L.
» » var. laciniata.
Symphoricarpus orbiculatus, Moench.
» racemosus, Michx. var. laevigatus Fernald.
Viburnum odoratissimum, Ker-Gawl.
* » tinus, L.

Caryophyllaceae

*Agrostemma githago, L.
*Arenaria conimbricensis, Brot.
* » montana, L
*Cerastium glomeratum, Thuill.

*Cerastium triviale, Lk.
*Chaetonychia cymosa, (L.) Wk.
*Corrigiola littoralis, L.
* » telephiifolia, Pourr.
*Cucubalus baccifer, L.
Dianthus barbatus, L.
» caryophyllus, L.
» chinensis, L.
» plumarius, L.
*Eudyanthe laeta, (Ait.) Fzl.
Gypsophila elegans, Bieb.
» perfoliata, L.
*Herniaria glabra, L. var. subciliata Bab.
* » marítima, Lk. var. ciliata (Bab ?) Dav.
*Illecebrum verticillatum, L.
Lychnis coeli-rosa, Desr.
» coronaria, L.
» flos-cuculi, L.
*Melandryum album, (Mill.) Gurk.
*Moenchia erecta, (L.) Gaertn.
*Paronychia argentea, Lam.
* » echinata, Lam.
*Polycarpon tetraphyllum, L.
*Sagina apetala, L., ssp. genuina, P. Cout.
*Saponaria officinalis, L.
*Secleranthus annuus, L.
Silene armeria, L.
* » colorata, Poir., var. lasiocalix, Soy-Will. et God.
* » conica, L.
* » gallica, L.
* » laxiflora, L.
* » littorea, Brot.
* » longicilia, (Brot.) Otth.
* » maritima, (Hornem.) With.
* » micaeensis, All.
* » nocturna, L. var. brachypetala (Rob. et Cast.).
* » portensis, L.
* » rubella, L.
* » scabriflora, Brot.
* » venosa, (Gilib.) Archers.
*Spergula arvensis, L., ssp. vulgaris, (Boen.) (Koch.).
*Spergularia campestris, Aschers.
* » longipes, (Lge.) Rouy., var. Rouyana, P. Cout.
* » marginata, (DC.) Kittel.
*Stellaria graminea, L.
* » media, (L.) Cyr.
* » » var apetala (Ucria.) Mert. et Koch.
*Tunica prolifera, (L.) Scop.
» saxifraga, Scop.
*Vaccaria pyramidata, Med.

Celastraceae

Celastrus angulata, Maxim.
Evonymus japonicus, L.

Chenopodiaceae

*Atriplex hastata, L.
» hortensis, L.
» rosea, L.
*Beta vulgaris, L.
* » » ssp. maritima (L.).
*Chenopodium album, L.
» amaranticolor, Cost.
* » ambrosioides, L.
* » murale, L.
* » opulifolium, L.
Kochia scoparia, Schrad.
*Salicornia fruticosa, L.
*Salsola Kali, L.

Cistaceae

*Cistus albidus, L.
* » crispus, L.
* » ladaniferus, L.
* » monspeliensis, L.
* » populifolius, L.
* » salvifolius, L.
*Helianthemum aegyptiacum, (L.) Mill
* » guttatum, (L.) Mill.
* » laevipes, (L.) Willd.
* » ocymoides, (Lam.) Pers.
* » tuberaria, (L.) Mill.

Cneoraceae

Cneorum tricoccum, L.

Compositae

Acanthospermum hispidum, DC.
*Achillea ageratum, L.
Ageratum conyzoides, L.
*Anacyclus radiatus, Lois.
*Andryala integrifolia, L.
*Anthemis arvensis, L.
» cota, L.
* » fuscata, Brot.
* » mixta, L.
* » nobilis, L., var. aurea (L.).
*Arctium minus, Schrank.
Arctotis calendulacea, Willd.

Arctotis grandis, Thunb.
Artemisia arborescens, L.
*Aster tripolium, L.
*Bellis perennis, L.
* » silvestris, (L.) Cyr.
*Bidens bipinnata, L.
* » frondosus, L.
* » pilosa, L.
Boltonia asteroides, L'Herit.
*Calendula arvensis, L.
* » » ssp. malacitana (Bss. et Reut)
» officinalis, L
* » suffruticosa, Vahl. var. algarbiensis (Bss.)
Callistephus hortensis, Cass.
*Carduus Broteroi, Welw.
*Carlina corymbosa, L.
* » racemosa, L.
*Carthamus coeruleus, L.
* » lanatus, L.
Centaurea aspera, L.
* » calcitrapa, L.
» jacea L.
* » lusitanica, Bss. et Reut.
* » melitensis, L.
* » polyacantha, Willd.
* » pullata, L.
* » salmantica, L.
* » sempervirens, L.
* » uliginosa, Brot.
*Chondrilla juncea, L.
Chrysanthemum carinatum, Schousb.
* » coronarium, L.
» grande, Hook.
* » lacustre, Brot.
* » macrotum, (Dur.) Nym.
* » myconis, L.
* » segetum, L.
* » silvaticum, Hoffgg. et Lk.
Chrysocoma coma-aurea, L.
*Cichorium intybus, L.
*Cirsium lanceolatum, (L.) Hill.
* » palustre, (L.) Scop.
Cnicus giganteus, Willd.
*Conyza crispa, (Pourr.) P. Cout.
Coreopsis lanceolata, L.
» tinctoria, Nutt.
Cosmos bipinnatus, Cav.
*Cotula coronopifolia, L.
*Crepis bulbosa, (L.) Tausch.
* » taraxacifolia, Thuill.
* » virens, L.
Cynara cardunculus, L.
* » humilis, L.
Dahlia arborea, Regel.
Dahlia lucifer, Desf.
*Diotis maritima, (L.) Sm.
Echinopsis exaltatus, Schrad.
*Erigeron canadensis, L.
Eupatorium atrorubens, Lem.
* » cannabinum, L.
» viburnioides, DC.
*Evax pygmaea, (L.) Pers.
*Filago gallica, L.
* » germanica, L.
*Galactites tomentosa, Moench.
*Galinsoga parviflora, Cav.
Gerbera hybrida, Hort.
*Gnaphalium luteo-album, L.
*Hedypnois cretica, (L.) Willd., var. rhagadioloides (L.).
Helianthus annuus, L.
» californicus, DC.
*Helichrysum angustifolium, (Lam.) DC.
* » stoechas, (L.) DC.
*Hieracium pilosella, L.
* » umbellatum, L. var. commune, Fr.
*Hypochoeris glabra, L. var. genuina, Godr.
* » radiata, L., var. rostrata, Mor.
*Inula crithmoides, L
* » viscosa, (L.) Ait.
* » vulgaris, (Lam.) Trév.
*Lactuca saligna, L.
* » scariola, L.
*Lapsana communis, L.
*Leontodon Rothii, Ball.
*Matricaria inodora, L.
Melampodium divaricatum, DC.
» perfoliatum, H. et Bp.
Osteospermum moniliferum, L.
*Pallenis spinosa, Cass.
*Phagnalon saxatile, (L.) Cass.
*Picris echioides, L.
*Pulicaria dysenterica, Gaertn.
* » odora, (L.) Rchb.
*Reichardia gaditana, Wk
*Rhagadiolus stellatus, Gaertn.
Schkuhria abrotanioides, Roth.
» senecioides, Nees.
*Scolymus hispanicus, L.
Senecio elegans, L.
* » gallicus, Chaix.
» longifolius, L.
* » prealtus, Bertol., ssp. foliosus (Salzm.).
* » scandens, Buch-Ham.
*Senecio vulgaris, L.
*Serratula pinnatifida, Poir.
* » Seonei, Wk.

Siegesbeckia orientalis, L.
Silphium integrifolium, Michx.
» perfoliatum, L.
*Silybum marianum, Gaertn.
*Soliva stolonifera, (Brot.) Loudon.
*Sonchus glaucescens, Jord.
* « oleraceus, L
*Stachelina dubia, L.
Stevia purpurea, Pers.
Tagetes erecta, L.
» glandulifera, Schrank.
» lucida, Cav.
» patula, L.
» signata, Bartl.
*Taraxacum officinale, Weber.
*Tolpis barbata, Gaertn.
*Tragopogon hybridus, L
*Urospermum picroides, (L.) Schmidt.
Vittadinia triloba, DC.
*Xanthium brasilicum, Vel.
* » orientale, L.
* » spinosum, L.
Zinnia elegans, Jacq.
» Haageana, Regel.

Convolvulaceae

*Calystegia sepium, R. Br.
* » soldanella, R. Br.
*Convolvulus arvensis, L.
» farinosus, L.
* » tricolor, L.
*Cuscuta epithymum, (L.) Murr.
* » lupuliformis, Krock
Ipomoea bona-nox, L.

Coriariaceae

Coriaria myrtifolia, L

Cornaceae

Aucuba japonica, Thunb.
Cornus capitata, Wall.
» mas, l.
* » sanguinea, L.

Crassulaceae

*Cotyledon umbilicus, L.
*Sedum album, L.
*Sedum altissimum, Poir.
* » anglicum, Huds. ssp. arenarium (Brot.).
*Sedum pruinatum, Brot.
» stellatum, L.
*Tillaea muscosa, L.

Cruciferae

*Alliaria officinalis, Andrz.
*Alyssum campestre, L. var. collinum (Brot.)
Arabis alpina, L
*Barbaria vulgaris, R. Br.
*Biscutella auriculata, L.
» didyma, L, var. typica.
» » ssp. lyrata (L.),
» » » »
var. laxiflora [Presl.].
Brassica napus, L.
» oleracea, L.
* » sabularia, Brot.
* » sinapistrum, Bss.
*Cakile maritima, Scop.
*Capsella bursa-pastoris, (L.) Moench.
*Cardamine hirsuta, L.
Cheiranthus cheiri, L.
*Coronopus dydimus, (L.) Sm.
* » procumbens, Gilib.
*Diplotaxis catholica, (L.) DC.
*Draba muralis, L.
*Erucastrum incanum, (L.) Koch.
Farsetia clypeata, R. Br.
Iberis umbellata, L.
Isatis tinctoria, L.
*Lepidium heterophyllum, Bth.
» latifolium, L.
*Malcomia maritima, [R. Br. in] Ait.
* » parviflora, DC.
Matthiola incana, (L.) R. Br.
Moricandia arvensis, DC.
» Ramborei Webb.
*Nasturtium officinale, R. Br.
*Raphanus raphanistrum, L.
*Rapistrum rugosum, (L.) Berger.
*Roripa amphibia, (L.) Bess.
*Sinapis alba, L.
*Stenophragma thalianum, (L.) Celak.
Succowia balearica, Medic.
*Teesdalia lepidium, DC.
* » nudicaulis, R. Br.

Cucurbitaceae

Benincasa cerifera, Savi.
*Bryonia dioica, Jacq.
Citrullus vulgaris, Schrad.
Cucumis dipsaceus, Ehrenb.

Cucumis melo, L.
» metuliferus, E. Mey.
» sativus, L.
Cucurbita ficifolia, Bouché.
» maxima, Duch.
» pepo, L.
Cyclanthera explodens, Naud.
» pedata, Schrad.
*Ecballium elaterium, A. Rich.
Luffa acutangula, Roxb.
Momordica charantia, L.
Sicyos angulatus, L.
Trichosanthes anguina, L.

Datiscaceae

Datisca cannabina, L.

Dipsacaceae

*Dipsacus fullonum. L.
* » laciniatus, L.
Knautia orientalis, L.
*Scabiosa maritima, L.
*Succisa pratensis, Moench.

Droseraceae

*Drosera intermedia, Hayne.
*Drosophyllum lusitanicum, (L.) Lk.

Elaeagnaceae

Elaeagnus multiflora, Thumb., var. ovata, Servettaz.
» pungens, Thunb.

Empetraceae

*Corema album, D. Don.

Ericaceae

*Arbutus unedo, L.
*Calluna vulgaris, (L.) Hull.
*Erica arborea, L.
* » australis, L., ssp. aragonensis (Wk.), P. Cout.
*Erica ciliaris, L.
* » cinerea, L.
*Erica lusitanica, Rudolph et Schrad.
* » umbellata, L.

Euphorbiaceae

Euphorbia altissima, Bss.
* » amygdaloides, L.
* » baetica, Bss
* » Broteri, Dav.
* » chamaesyce, L.
* » » var. canescens (L.), Bss.
* » characias, L.
* » exigua, L.
* » helioscopia, L.
* » hiberna, L.
* » lathyris, L.
* » paralias, L.
* » peplis, L.
* » peplus, L.
* » ptericocca, Brot.
* » pubescens, Vahl. var. crispata (Hornem.) Bss.
* » segetalis, L, var. portlandica (L.)
Homolanthus populneus, (Geisel) Pax.
Manihot palmata, (Vel.) Pax.
Mallotus japonicus, Muell.
*Mercurialis annua, L.
Ricinus communis, L.
» » , var. brasiliensis.
» » , var. sanguineus.
Securinega fluggeoides, Muell.

Fagaceae

**Quercus coccifera, L.
** » humilis, Lam.
** » ilex, L.
** » lusitanica, Lam.
** » robur, L.
** » suber, L.

Frankeniaceae

*Frankenia hirsuta, L.

Gentianaceae

*Chlora imperfoliata, L. f.
* » perfoliata, L.
*Erythraea centaurium, Pers.
* » maritima, (L.) Pers.
* » ramosissima, Pers.
*Gentiana pneumonanthe, L.

Geraniaceae

*Erodium botrys, (Cav.) Willd.
* » cicutarium, (L.) L'Herit.
* » malacoides, (L.) Willd.
* » moschatum, (L.) L'Hérit.
*Geranium columbinum, L.
* » dissectum, L.
* » lucidum, L.
* » molle, L.
* » robertianum, L.
* » rotundifolium, L.
Pelargonium odoratissimum, (Soland) Ait.
» tomentosum, Jacq.

Guttiferae

*Hypericum acutum, Moench., ssp. undulatum (Schousb.).
* » androsaemum, L.
» elatum, Ait.
* » elodes, L.
* » humifusum, L.
* » perforatum, L.
* » tomentosum, L.

Halorrhagidaceae

Halorrhagis alata, Jacq.

Hippocastanaceae

**Aesculus californica, Nutt.
** » hippocastanum, L.

Hydrophyllaceae

Phacelia tanacetifolia, Benth.

Juglandaceae

Juglans nigra, L.
» regia, L.

Labiatae

*Ajuga iva, (L.) Schreb., var. pseudo-iva (Robi. et Cast.), Benth.
* » reptans, L.
*Ballota nigra, L.
*Brunella vulgaris, L.
*Cleonia lusitanica, L.
Elsholtzia cristata, Willd.
*Lamium amplexicaule, L.
*Lamium maculatum, L.
* » purpureum, L.
Lavandula dentata, L.
» multifida, L.
* » pedunculata, Cav.
* » stoechas, L.
Leonurus sibiricus, L.
*Lycopus europaeus, L.
*Marrubium officinale, L.
*Melissa officinalis, L.
*Melittis melissophyllum, L.
*Mentha pulegium, L.
* » rotundifolia, Huds.
» viridis, L.
*Nepeta tuberosa, L.
Ocimum basilicum, L.
» canum, Sims.
» minimum, L.
*Origanum virens, Hoffgg. et Lk.
Perilla nankenensis, Decne.
* Rosmarinus officinalis, L
Salvia officinalis, L
* » sclæraeoides, Brot.
» splendens, Ker-Gawl.
* » verbenaca, L.
*Satureia calamintha, Scheele.
* » clinopodium, (L.) Car.
» hortensis, L.
* » juliana, L.
Scutellaria albida, L.
* » galericulata, L.
* » minor, L
Sideritis sicula, Ucria.
*Stachys arvensis, L.
* » germanica, L.
» » var. lusitanica (Hoffgg et Lk.), Briq.
* » ocymastrum, (L.) Briq.
* » officinalis, Franch.
*Teucrium polium, L.
* » scordioides, Schreb.
* » scorodonia, L.
*Thymus zygis, L., ssp. gracilis, Bss.

Lauraceae

**Apollonias canariensis, Nees.
Cinnamomum camphora, T. Nees et Eberm.
**Laurus canariensis, Webb. et Berth.
** » nobilis, L.
**Persea indica, Spreng.

Leguminosae

Acacia armata, R. Br.
» Baileyana, F. Muell.
» cultriformis, A. Cunn.
» dealbata, Lk.
» Farnesiana, Willd.
» melanoxylon, R. Br.
» rupicola, F. Muell.
*Adenocarpus complicatus, L., ssp. intermedius (DC.).
Albizzia julibrissin, Durazz.
» lophantha, Benth. et Hook.
Amorpha fruticosa, L.
Anagyris foetida, L.
Anthyllis barba-Jovis, L.
* » Gerardi, L.
» Hermanniae, L.
* » vulneraria, L.
Arachis hypogaea, L.
Astragalus cicer, L.
» glycyphyllos, L.
* » granatensis, Lge.
* » hamosus, L.
* » lusitanicus, Lam.
*Biserrula pelecinus, L.
Calpurnia aurea, Baker.
Cercis siliquastrum, L.
Cicer arietinum, L.
Colutea arborescens, L.
*Coronilla glauca, L.
* » scorpioides, (L.) Koch.
» varia, L.
Cytisus candicans, (L.) DC.
* » grandiflorus, DC.
* » lusitanicus, Quer.
* » pendulinus, L. f., var. Welwistchii (Bss. et Reut.).
Dolichos Jacquini, DC.
*Dorycnium hirsutum, Ser.
* » rectum, Ser.
Erythrina crista-galli, L.
Galega officinalis, L.
*Genista falcata, Brot.
* » lusitanica, L
» monosperma, Lam.
» stenopetala, Webb. et Berth.
* » triacanthos, Brot.
Gleditschia triacanthos, L.
Glycyrrhiza echinata, L.
Hedysarum coronarium, L.
Hippocrepis Salzmannii, Boiss. Reut.
* » unisiliquosa, L.
Kennedya latifolia, Lindl.
*Lathyrus angulatus, L.
* » annuus, L.
* » aphaca, L.
*Lathyrus articulatus, L.
* » cicera, L.
* » clymenum, L.
* » hirsutus, L.
* » latifolius, L.
* » ochrus, L.
* » odoratus, L.
* » quadrimarginatus, Bory et Chaub.
» sativus, L.
* » tingitanus, L.
Leucaena glauca, Benth et Hook.
*Lotus castellanus, Bss et Reut.
* » coimbrensis, Willd.
* » corniculatus, L.
* » creticus, L.
» » var. cytissoides.
* » parviflorus, Desf.
* » uliginosus, Schkuhr.
Lupinus albus, L.
* » angustifolius, L.
* » luteus, L.
Medicago falcata, L.
* » hispida, Gaertn., ssp. pentacycla, (DC.) Urb.
* » hispida, Gaertn., ssp. pentacycla (L.) Urb. var. nigra Willd.
* » hispida, Gaertn. ssp. polymorpha (Willd.) var. confinis, Koch.
* » hispida, Gaertn., ssp. polymorpha (Willd.) var. denticulata (Willd.) Godr.
* » lupulina, L.
* » marina, L.
* » minima, Lam.
* » orbicularis, (L.) All.
» sativa, L.
* » tribuloides, Desv.
* » turbinata, (L.) Willd., var. oliviformis (Gurs.)
*Melilotus alba, (L.) Desr.
* » indica, All.
* » messanensis, (L.) All.
* » officinalis, Lam.
*Ononis breviflora, DC.
* » columnae, All.
* » mitissima, L.
* » pubescens, L
*Ornithopus compressus, L.
* » exstipulatus, Thore.
* » roseus, Duf.
Petteria ramentacea, Prsl.
Phaseolus multiflorus, Willd.
» mungo, L.
» vulgaris, L.

Pisum elatius, M. Bieb.
» sativum, L.
*Psoralea bituminosa, L.
Robinia pseud-acacia, L.
*Scorpiurus sulcata, L.
* » vermiculata, L.
*Securigera coronilla, DC.
Soja hispida, Moench.
Sophora japonica, L.
*Spartium junceum, L.
Sutherlandia frutescens, R. Br.
Tipuana speciosa, Benth.
*Trifolium agrarium, L.
* » augustifolium, L.
* » arvense, L.
* » Bocconi, Savi.
* » cernuum, Brot.
* » Cherleri, L.
* » fragiferum, L.
* » glomeratum, L.
» incarnatum, L.
* » lappaceum, L.
* » ligusticum, Balb.
* » maritimum, Huds.
* » Michelianum, Sav.
* » minus, Sm.
* » nigrescens, Viv.
» pannonicum, Jacq.
* » physodes, Stev.
* » pratense, L. (for. sativum [Mill.]).
* » repens, L.
* » resupinatum, L.
* » scabrum, L.
* » squarrosum, L.
* » stellatum, L.
* » subterraneum, L.
* » tomentosum, L.
*Ulex europaeus, L.
* » gallii, Planch.
*Vicia atro-purpurea, Desf.
* » bithynica, L.
* » disperma, DC.
» faba, L.
* » gracilis, Lois.
* » hirsuta, (L.) Gray.
* » lutea, L.
* » » ssp. muricata (Ser).
» narbonensis, L.
* » sativa, L
Vigna capensis, Walp.
» catjang, Walp.

Linaceae

*Linum angustifolium, Huds.
* » gallicum, L.
» grandiflorum, Desf.
*Linum setaceum, Brot.
* » strictum, L.
» usitatissimum, L
*Radiola linoides, Roth.

Loganiaceae

Buddleia Hemsleyana, Koch.
» salvifolia, Lam.

Lythraceae

Cuphea viscosissima, Jacq.
Heimia salicifolia, Lk.
*Lythrum hyssopifolium, L.
* » salicaria, L.
*Peplis erecta, Reg. var. biflora (Salzm.)
* » portula L.

Magnoliaceae

Drimys Winteri, Forst.
**Magnolia grandiflora, L.
** » Lennei, Van Houtte.

Malvaceae

*Althaea officinalis, L.
» sinensis, Cav.
Hibiscus syriacus, L.
Lagunaria Pattersonii, G. Don.
*Lavatera cretica, L.
* » trimestris, L.
*Malva Colmeiroi, Wk. var. Martziana, P. Cout.
* » hispanica, L.
* » silvestris, L.
Malvaviscus arboreus, Cav.
Pavonia hastata, Cav.
» spinifex, Cav.
Sphaeralcea umbellata, G. Don.

Martyniaceae

Martynia lutea, Lindl.

Meliaceae

Melia azederach, L.

Melianthaceae

Melianthus major, L.
» minor, L.

Menispermaceae

Cocculus laurifolius, DC.

Myoporaceae

Myoporum acuminatum, R. Br.

Myrtaceae

Angophora intermedia, DC.
Eucalyptus citriodora, Hook.
» cornuta, Labill.
» globulus, Labill.
» obliqua, L'Hérit.
» viminalis, Labill
Eugenia jambos, L.
*Myrtus communis, L.
Psidium Cattleianum, Sabine.
» » , var. lucidum, Hort.
Tristania laurina, R. Br.

Nyctaginaceae

Mirabilis jalapa, L.

Nymphaeaceae

*Nuphar luteum, Sibth.

Ochnaceae

Ochna multiflora, DC.

Oleaceae

*Fraxinus angustifolia, Vahl.
Jasminum affine, Blume.
* » fruticans, L.
Ligustrum Delavayanum, Hariot.
» ibota, Sieb. et Zucc.
» japonicum, Buch-Ham.
» vulgare, L.
*Phillyrea angustifolia, L.
* » latifolia, L.
Syringa vulgaris, L.

Onagraceae

*Epilobium hirsutum, L.
* » obscurum, Schreb.
* » » var. Mollerii, Lévl.
*Epilobium parviflorum, (Schreb.) Reich.
Fuchsia corymbiflora, Ruiz. et Pav.
Gaura biennis, L.
» Lindheimeri, Engelm.
Lopezia coronata, Andr.
*Ludwigia palustris, Ell.
Oenothera fruticosa, L.
» rosea, Sol.
* » stricta, Ledeb.

Oxalidaceae

*Oxalis cernua, Thunb.
* » corniculata, L.
» Deppei, Lodd
» flava, L.
» purpurata, Jacq.
* » variabilis, Jacq.

Papaveraceae

Argemone mexicana, L.
» ochroleuca, Sweet.
Bocconia cordata, Will.
» macrocarpa, Maxim.
*Chelidonium majus, L.
Eschscholtzia californica, Cham.
*Fumaria capreolata, L., ssp. pallidiflora (Gord.).
* » muralis, Sond.
* » » ssp. genuina.
* » parviflora, Lam.
*Glaucium flavum, Crantz.
*Papaver argmone, L.
» atlanticum, L.
» bracteatum, Lindl.
* » dubium, L.
* » hybridum, L.
* » rhoeas, L.
» somniferum, L.

Passifloraceae

Carica quercifolia, Salms.
Passiflora bryonioides, H. B. et K.
» coerulea, L.
» suberosa, L.
Tacsonia mollissima, H. B. et K.

Phytolaccaceae

*Phytolacca decandra, L.
» dioica L.

Phytolacca heterotepala, H. Walt.
Rivina humilis, L.

Pittosporaceae

Pittosporum crassifolium, Soland.
» undulatum, Vent

Plantaginaceae

*Plantago Bellardi, All.
* » coronopus, L.
* » lagopus, L. var. lusitanica (L.) Gaut.
* » major, L.
* » » var. intermedia (Gilib.).
* » psyllium, L.
* » serraria, L.

Plumbaginaceae

*Armeria longearistata, Bss. et Reut.
* » macrophyla, Bss. et Reut.
* » Welwitschii, Bss.
* » » var. Stenophylla (Welw.) Dav.
*Statice limonium, L.

Polemoniaceae

Cobaea scandens, Cav.
Gilia aggregata, Spreng.
» tricolor, Benth.
Phlox Drummondii, Hack.
» paniculata, L.

Polygalaceae

*Polygala microphylla, L.
* » monspeliaca, L.
» myrtifolia, L.
* » vulgaris, L.

Polygonaceae

*Emex spinosa, Campb.
*Polygonum aviculare, L.
* » convolvulus, L.
* » dumetorum, L.
* » hidropiper, L.
» orientale, L.
* » persicaria, L.
» posumbo, Hamilt.
*Polygonum serrulatum, Lag.
*Rumex acetosa, L.
* » acetosella, L.
* » bucephalophorus, L.
* » conglomeratus, Murr.
* » crispus, L.
* » scutatus, L.

Portulacaceae

Calandrinia grandiflora, Lindl.
*Montia fontana, L.
Portulaca grandiflora, Hook.
* » oleracea, L.
Talinum paniculatum, (Jacq.) Gaertn.

Primulaceae

*Anagallis arvensis, L., ssp. coerulea, Schreb.
* » » ssp. phoenicea. Scop.
* » linifolia, L.
* » tenella, L.
*Asterolinon stellatum, Hoffgg et Lk.
*Lysimachia ephemerum, L.
* » nemorum, L.
* » vulgaris, L.
Primula elatior, (L.) Hell.
» japonica, A. Gray.
» malacoides, Franch.
* » vulgaris, Huds.
*Samolus Valerandi, L.

Proteaceae

Grewillea robusta, A. Cunn.
Hakea acicularis, Knight.
» saligna, Knight.

Ranunculaceae

Anemone japonica, Sieb. et Zucc
* » palmata, L.
Aquilegia chrysantha, A. Gray.
* » vulgaris, L.
*Clematis Flamula, L.
» heracleaefolia, DC.
» orientalis, L.
» vitalba, L.
* » viticella, L.
Coptis asplenifolia, Salisb.
*Delphinium ajacis, L
* » pentagynum, Desf.
* » peregrinum, L

*Helleborus foetidus, L.
» niger, L.
*Nigella damascena, L.
*Paeonia mascula, (L.) Desf., ssp. Broteri (Bss. et Reut.)
*Ranunculus aquatilis, L. ssp. Marizii. P. Cout.
* » arvensis, L.
* » bullatus, L.
* » ficaria, L.
* » muricatus, L. ssp. grandiflorus, Freyn.
* » ophioglossifolius, Vill.
* » repens, L.
* » sardous Crtz.
*Thalictrum flavum, L. ssp. glaucum (Desf.)

Resedaceae

*Astrocarpus sesamoides, DC.
Reseda crystallina, Webb. et Berth.
* » luteola, L.
* » media, Lag.

Rhamnaceae

Paliurus aculeatus, Lam.
Pomaderris apetala, Labill.
*Rhamnus alaternus, L.
* » frangula, L.
Zizyphus jujuba, Lam.

Rosaceae

*Agrimonia eupatorium, L.
*Alchemilla arvensis, Scop.
Bencomia caudata, Webb. et Berth.
Cotoneaster horizontalis, Decne.
» pyracantha, Spach.
*Crataegus monogyna, Jacq.
Cydonia japonica, Pers.
* » oblonga, Mill.
Duchesnea indica, (Andr.) Focke.
**Eriobotrya japonica, Lindl.
Exochorda Albertii, Regel.
Geum coccineum, Sibth.
* » pyrenaicum, Mill.
* » silvaticum, Pourr.
Poterium spinosum, L.
Prunus laurocerasus, L.
» lusitanica, L.
» spinosa, L.
Rhodotypos kerrioides, Sieb. et Zucc.
*Rosa canina, L.
* » sempervirens, L.
Rosa stylosa, Desv.
*Sanguisorba agrimonioides, P. Cout.
* » minor, Scop. ssp. Magnolii (Spach.).
* » minor, Scop., ssp. verrucosa (Ehrbg.).
Spiraea hypericifolia, L.
» japonica, L.
» sorbifolia, L.

Rubiaceae

*Crucianella angustifolia, L.
* » maritima, L.
*Galium aparine, L.
* » cruciata, (L.) Scop.
* » erectum, Huds.
* » parisiense, L. var. trichocarpum, Tausch.
* » tricorne, With.
* » Valantia, Weber.
Putoria calabrica, Pers.
*Rubia peregrina, L., var. angustifolia (L.).
*Sherardia arvensis, L.

Rutaceae

Citrus aurantium, L.
» decumana, Murr.
» nobilis, Lour.
» trifoliata, L.
*Ruta chalepensis, L.
* » montana, Mill.
Zanthoxylum spinifex, DC.

Salicaceae

Populus nigra, L

Santalaceae

*Osyris alba, L.

Sapindaceae

Cardiospermum halicacabum, L.
Dodonaea viscosa, Jacq.
Koelreuteria paniculata, Laxm.

Saxifragaceae

Francoa appendiculata, Cav.
Heuchera americana, L.

Philadelphus coronarius, L.
» incanus, Koehne.
*Saxifraga granulata, L.
* » hipnoides, L.
» sarmentosa, L.
Tellima grandiflora, R. Br.

Scrophulariaceae

*Anarrhinum bellidifolium, Desf.
* » duriminia, (Brot.) Welw
*Antirrhinum majus, L.
* » orontium, L.
*Bellardia trixago, (L.) All.
*Celsia glandulosa, Bouché.
Cymbalaria muralis, Baumg.
*Digitalis purpurea, L.
* » thapsi, L.
*Elatinoides spurea, (L.) Wettst.
Halleria lucida, L.
*Linaria linogrisea, Hoffgg. et Lk.
* » multipunctata, Hoffgg. et Lk.
* » spartea, Hoffgg. et Lk.
* » triornithophora, Hoffgg. et Lk.
*Parentucellia viscosa, (L.) Cav.
Paulownia imperialis, Sieb. et Zucc.
Pentstemon campanulatus, Willd.
» gracilis, Nutt.
Physostegia virginiana, Benth.
*Rhinanthus crista-galli, L.
*Scrophularia aquatica, L., var. glabra.
* » aquatica, L., var. pubescens, Car.
* » canina, L. var pinnatifida (Brot.), Bss.
* » grandiflora, DC.
*Verbascum blattarioides, Lam.
* » floccosum, Waldst. et Kit.
* » Henriquesii, Lge. var. majus (Hoffgg. et Lk.).
* » sinuatum, L.
*Veronica acinacifolia, L.
* » anagallis, L.
* » arvensis, L.
* » hederaefolia, L.
* » peregrina, L.
* » polita, Fries.
* » serpyllifolia, L.
» speciosa, R. Cunn.
* » Tournefortii, Gmel.

Simarubaceae

Ailanthus glandulosa, Desf.

Solanaceae

Atropa belladonna, L.
Browallia demissa, L.
Capsicum annuum, L.
Cestrum parqui, L'Herit.
Cyphomandra betacea, Sendt.
Datura metel, L.
* » stramonium, L.
*Hyosciamus albus, L., ssp. major (Mill.)
* » niger, L.
Lycium afrum, L.
Nicandra physaloides, Gaertn.
Nicotiana affinis, Hort.
» glauca, R. Br.
» longiflora, Cav.
» tabacum, L.
Nierembergia frutescens, Dur.
Petunia nyctaginiflora, Juss.
*Physalis aequata, Jacq.
Solanum aviculare, Forst.
* » dulcamara, L.
» glaucum, Dunal.
» lycopersicum, L.
* » nigrum, L., var. miniatum (Bernh.), Mert. et Koch.
* » nigrum, L.
» pseudocapsicum, L.
» Rantonnetii, Carr.
* » sodomaeum, L.
» verbascifolium, L.
» Warscewiczii, Hort.

Theaceae

Thea japonica, Baill.

Thymelaeaceae

*Daphne gnidium, L.
Gnidia carinata, Thunb.

Tiliaceae

Entelea arborescens, R. Br.
Tilia argentea, DC.
» platyphyllos, Scop., ssp. flava, Wolny.
» vulgaris, Heyne.

Tropaeolaceae

Tropaeolum majus, L.

Ulmaceae

Celtis australis, L.

Umbelliferae

*Ammi majus, L.
*Angelica silvestris, L.
*Apium nodiflorum, (L.) Rchb.
*Bifora testiculata, (L.) DC.
*Bupleurum filicaule, Brot.
* » paniculatum, Brot.
* » subovatum, Lk.
*Cachrys laevigata, L.
*Carum verticillatum, (L.) Koch.
*Chaerophyllum temulum, L.
*Conium maculatum, L.
Coriandrum sativum, L.
*Crithmum maritimum, L.
*Daucus carota, L.
* » critinus, Desf.
* » muricatus, L.
* » platycarpus, (L.) Car.
*Eryngium campestre, L
» Chamissonis, Urban.
* » corniculatum, Lam.
» dichotomum, Desf.
* » maritimum, L.
*Ferula communis, L.
» gigantea, B. Fedtsch.
*Foeniculum vulgare, Mill.
* » » var. dulce, DC.
*Heracleum sphondylium, L.
*Kundmannia sicula, DC.
Magydaris tomentosa, Hoch.
*Oenanthe crocata, L.
Petroselinum hortense, Hoffgg.
* » segetum, (L.) Koch.
*Ridolfia segetum, (L.) Mor.
Scandix brachycarpa, Guss.
* » pecten-Veneris, L.
*Smyrnium olusatrum, L.
*Thapsia villosa, L.
*Tordylium maximum, L.
*Torilis infesta, (L.) Spreng.
» nodosa, (L.) Gaertn.

Urticaceae

*Humulus lupulus, L.
*Parietaria lusitanica, L.
* » officinalis, L.
*Urtica dioica, L.
* » membranacea, L.
* » urens, L.

Valerianaceae

*Centranthus calcitrapa, DC.
* » ruber (L.), DC.
* » » var albiflora.
Valeriana alliariaefolia, Vahl.
» officinalis, L
*Valerianella carinata, Lois.
* » coronata, DC.
» dentata, Pollich.
* » discoidea, (L.) Lois.
* » microcarpa, Lois.

Verbenaceae

Clerodendron dichotomum, Thunb.
Duranta Plumieri, Jacq.
Lantana camara, L.
Lippia citriodora, (Ort.) Kth.
Verbena arborea, H. et B.
» bonariensis, L.
* » officinalis, L.
Vitex agnus-castus, L.
» negundo, L.

Violaceae

*Viola arborescens, L.
* » canina, L.
» hortensis, (L.) Wettst.
» odorata, L.

Vitaceae

Parthenocissus quinquefolia, Planch.
Vitis vinifera, L.

Zygophyllaceae

*Tribulus terrestris, L.

MONOCOTYLEDONES

Alismaceae

*Alisma plantago, L.

Amaryllidaceae

Alstroemeria pulchella, L.
Amaryllis belladonna, L.
Clivia nobilis, Lindl.
Furcroea Bedinghausii, C. Koch.
» gigantea, Vent.
*Leucojum autumnale, L.
* » trichophylum, Brot.
*Narcissus bulbocodium, L.
* » calcicola, A. Mend.
* » Tazetta, L.
* » triandrus, L.
*Pancratium maritimum, L.

Araceae

*Arisarum vulgare, Targ-Toz.
*Arum italicum, Mill.
Richardia africana, Kunth.

Cyperaceae

*Carex binervis, Sm.
* » distachya, Desf.
* » divulsa, Good.
* » flava, L.
* » glauca, Murr.
* » hispida, Willd.
* » Oederi, Retz.
* » paniculata, L.
* » pendula, Huds.
* » pseudo-cyperus, L.
* » punctata, Gaud.
* » remota, L.
* » stellulata, Good.
* » vulpina L.
*Cyperus capitatus, Vandel.
* » flavescens, Beauv.
* » fuscus, L.
* » longus, L., ssp. badius, Desf. [Boeck].
» textilis, Thunb.
* » vegetus, Willd.
*Fimbristylis dichotoma, Vahl.
*Heleocharis multicaulis, (Sm.) Dietr.
*Schoenus nigricans, L.
*Scirpus americanus, Pers.
* » holoschoenus, L.
* » lacustris, L.
* » maritimus, L, var. macrostachys, Bss.
* » mucronatus, L.
* » pseudo-setaceus, Dav.
* » Savii, Sieb. et Maur.

Dioscoreaceae

*Tamus communis, L.

Gramineae

*Agropyrum campestre, Gr. et Godr.
* » junceum, (L.) P. Beauv.
*Agrostis castellana, Bss. et Reut.
* » pallida, DC.
* » setacea, Curt.
* » stolonifera, L.
* » truncatula, Parl.
*Aira caryophyllea, L.
» praecox, L.
*Airopsis tenella, (Cav.) Cass.
*Andropogon hirtus, L., var. genuinus.
*Anthoxanthum amarum, Brot.
*Arrhenaterum elatius, (L.) Mert. et Koch.
*Avena barbata, Brot.
» sativa, L.
* » sterilis, L.
* » sulcata, Gay.
*Brachypodium distachyon, (L.) R. et Sch.
* » phoenicoides, (L.) R. et Sch.
* » silvaticum, (Huds.) R. et Sch.
*Briza maxima, L.
* » minor, L.
*Bromus macrostachys, Desf.
* » mollis, L.
* » rigidus, L.
* » rigidus, L., ssp. Gussonei (Parl.).
* » sterilis, L.
* » tectorum, L.
* » unioloides, (Willd.) H. B. K.
Coix lacryma-Jobi, L.

*Cutandia maritima, Wk.
*Cynodon dactylon, Pers.
*Cynosurus echinatus, L.
*Dactylis glomerata, L.
*Eragrostis megastachya, (Koel.) Lk.
* » pilosa, (L.) P. Beauv.
*Gastridium lendigerum, (L.) Gaud.
*Gaudinia fragilis, (L.) P. Beauv
*Glyceria fluitans, (L.) R. Br.
*Holcus lanatus, L
* » mollis, L.
*Hordeum murinum, L.
* » secalinum, Schreb.
*Koeleria phleoides, (Will.) Pers.
*Lagurus ovatus, L.
*Lepturus incurvatus, (L.) Trin.
*Lolium multiflorum, Lam.
* » rigidus, Gaud.
* » temulentum, L., ssp. macrochaetum, A. Br.
* » temulentum, L var. speciosum (Stev.).
*Melica ciliata, L.
* » major, Sibth. et Sm.
*Monerma cylindrica, (Willd.) Coss.
*Orizopsis miliacea, (L.) Richt.
*Panicum crus-galli, L.
* » repens, L.
* » sanguinale, L.
*Phalaris arundinacea, L.
* » brachytachys, Link. et Shcrad.
* » caerulescens, Desf.
* » minor, Retz.
* » paradoxa, L.
* » tuberosa, L.
*Phleum pratense, L.
*Poa annua, L.
* » trivialis, L.
*Polypogon maritimum, Willd.
* » monspeliensis, (L.) Desf.
*Scleropoa rigida, (L.) Gris.
*Setaria glauca, (L.) Beauv.
» italica, (L.) Beauv.
* » verticillata, Beauv.
* » viridis, (L.) Beauv.
Tripsacum dactyloides, L.
*Triticum ovatum, (L.) Gr. et Godr.
*Vulpia alopecurus, Lk.
* » bromoides, (L.) Dumort.
* » ciliata, Lk.
* » geniculata, (L.) Lk.
* » membranacea, (L.) Lk.
* » myurus, Gmel.

Iridaceae

Antholyza aethiopica, L.
*Gladiolus illyricus, Koch.
* » segetum, Ker.
*Iris foetidissima, L.
» germanica, L
» halophila, Pall.
» Monieri, DC.
» prismatica, Pursh.
* » pseudo-acorus, L.
* » sisyrynchium, L.
* » Taitii, Forst.
» unguicularis, Poir.
Lapeyrousia cruenta, Benth.
Moraea tristis, Ker.
Sisyrinchium striatum, Sm.
Watsonia Meriana, Mill.

Juncaceae

*Juncus aculiflorus, Ehrh. ssp. rugosus (Steud.) P. Cout.
* » acutus, L, ssp. typicus, P. Cout.
* » bufonius, L.
* » capitatus, Weig.
* » effusus, L.
* » Fontanesii, Gay.
* » inflexus, L.
* » lampocarpus, L.
* » maritimus, Lam.
* » obtusiflorus, Ehrh.
* » tenagea, Ehrh.
* » valvatus, Lk.
*Luzula campestris, (L.) DC
* » Forsteri, DC.
* » purpurea, Lk.
* » silvatica, Gaud.

Juncaginaceae

*Triglochin striatum, Ruiz et Pav.

Liliaceae

Agapanthus umbellatus, L'Hérit.
Allium cepa, L.
* » paniculatum, L.
* » roseum, L.
* » sphaerocephalum, L.
» triquetrum, L.
* » vineale, L.
*Asparagus aphyllus, L.
» crispus, Lam.
» medeoloides, Thunb.
» Sprengeri, Regel.

*Asphodelus lusitanicus, P. Cout.
* » microcarpus, Viv.
Chlorophytum Stenbergianum, Steud.
Eucomis punctata, L'Hérit.
Eustephus latifolius, R. Br.
Geitonoplesium cymosum, A. Cunn.
Hosta ovata, (Spr.) Engler.
Lilium tigrinum, Gawl.
*Muscari comosum, (L.) Mill.
*Merendera bulbocodium, Ram.
Nothoscordum fragrans, Kunth.
*Ornithogalum concinnum, Salisb.
* » narbonense, L.
* » pyrenaicum, L.
*Polygonatum officinale, All.
*Romulea bulbocodium, (L.) Seb. et Maur.
*Ruscus aculeatus, L.
*Scilla autumnalis, L.
* » hispanica, Mill.
* » italica, L.
* » monophyllos, Lk et Schrad.
*Smilax aspera, L.
*Urginea scilla, Steinh.

Marantaceae

Thalia dealbata, Fras.

Orchidaceae

*Anacamptis pyramidalis, Rich.
*Orchis incarnata, L.

Palmae

Chamaerops humilis, L.
Cocos capitata, Mart.
» eriospatha, Mart.
» Romanzoffiana, Cham.
Jubaea spectabilis, H. B.
Livistona australis, Mart.
» chinensis, R. Br.
Rhapalostylis sapida, H. Wendl.
Sabal palmetto, Lodd.
Trachycarpus excelsus, H. Wendl.

Sparganiaceae

*Sparganium ramosum, Curt.

Typhaceae

*Typha angustifolia, L.
* » latifolia, L.

Prof. Dr. L. W. Carrisso.

Horti Director.

F. d'Ascensão Mendonça.

Horti Botanicus.

J. Pires.

Hortulanus.

F. Sousa.

Collector.

COIMBRA — IMPRENSA DA UNIVERSIDADE — 1932

CORRIGENDA AUX DERNIERS INDICES

ESPÈCES OFFERTES	DETERMINATION EXACTE
Calendula fulgida, Raf.	Calendula officinalis, L. (1)
» suffruticosa, Vahl.	» » (1)
Jatropha curcas, L.	Manihot palmata, (Vel.) Pax.
Talinum cuneifolium, Willd.	Talinum paniculatum, (Jacq.) Gartn. (1)

(1) Corrigé par le Jardin Botanique Copenhague.